

La Semeuse Camée

de Louis Oscar Roty

sur les entiers postaux de France.

Un entier postal est un timbre-poste imprimé sur un support servant à la correspondance ou indiquant la perception d'une taxe postale.

Le 1^{er} juin 1878 apparaît le premier entier postal en France (hormis les précurseurs), et à partir de **1907**, la **Semeuse Camée**, imprimée jusqu'en 1939.

Si Louis Eugène MOUCHON est le graveur du timbre des Semeuses Lignée et Maigre, c'est Mr. LHOMME, graveur-retoucheur de l'Atelier du Timbre, qui est l'auteur du poinçon de la **Semeuse Camée**. Sur ce poinçon, la Semeuse se détache mieux du fond par un pourtour plus marqué et des inscriptions plus larges.

En 32 ans, sont imprimées sur les entiers 10 valeurs faciales différentes qui combinées aux couleurs donnent 19 vignettes dont voici la chronologie.

Faciale	Couleur	Emission	Page
1c	Bistre olive	1932-34	2
2c	Vert olive	1932	3
5c	Vert	1907	6
5c	Orange	1921	8
10c	Rouge	1907-21	10
10c	Outremer	1937-39	22
15c	Brun	1926-31	23
20c	Brun	1920-25	30
20c	Lilas Rose	1933-37	33

Faciale	Couleur	Emission	Page
25c	Bleu	1920-25	39
30c	Violet	1907-25	43
30c	Noir	1909-14	48
30c	Rouge	1921-25	49
30c	Bleu	1926	50
30c	Brun rouge	1938-39	52
40c	Vermillon	1926	53
40c	Violet	1926-28	54
40c	Outremer	1929-32	57
90c	Rouge	1930	60

Parmi les entiers, on distingue :

Les **entiers officiels** : (émis à l'initiative de la Poste)

- ✓ Bandes pour journaux, cartes postales, cartes-lettres, enveloppes d'usage courant et de la poste pneumatique.
- ✓ Publicitaires qui, en accord avec l'administration, étaient cédés ou vendus à un tarif réduit.

Les **entiers timbrés sur commande** : (émis à partir d'un support fourni par un privé)

- ✓ les **commémoratifs** destinés à réaliser les souvenirs pour une manifestation,
- ✓ les **privés** réalisés pour des particuliers ou des entreprises afin de personnaliser leur correspondance ou d'assurer le retour des courriers réponse.

C'est dans cet ordre que sont présentés les différents entiers pour chaque valeur faciale.
(Sont notés **en rouge les explications** et **en bleu les particularités du tarif postal**).

1 centime bistre-olive

Bande

Les bandes sont timbrées pour les journaux ou pour les imprimés sous bandes qui ont un tarif préférentiel par rapport aux imprimés sous enveloppes.

A partir de 1932, toutes les bandes sont timbrées avec la vignette au type Semeuse Camée.
Cette bande est destinée au tarif du 09 Août 1926 au 11 Juillet 1937 pour les journaux locaux.

Sans date à partir de 1932



Double impression :



Bande sans date ayant échappé au rebut et à la vigilance du postier. (pièce non cataloguée)

Avec date 627 à partir de 1934



2 centimes vert-olive

Bande

Cette bande est destinée au tarif du 09 Août 1926 au 11 Juillet 1937 pour les journaux du 1er échelon.

Particularités sur bande:



Inscription de la date renversée 315



Avec une lettre de contrôle



Avec 2 lettres de contrôle non répertoriée

Rebut de coupe ayant échappé au tri de l'Atelier de fabrication.



½ timbres en pleine feuille et bas de feuille

Bande annulée pour démonétisation et récupération du papier.



Collier de sac

Le manque de papier durant la guerre 39-45 a conduit l'administration postale à récupérer les bandes à journaux hors tarif et à les utiliser comme collier de sac sur le réseau de chemin de fer du Sud-Est.

Griffe d'annulation de 25mm x 4mm.

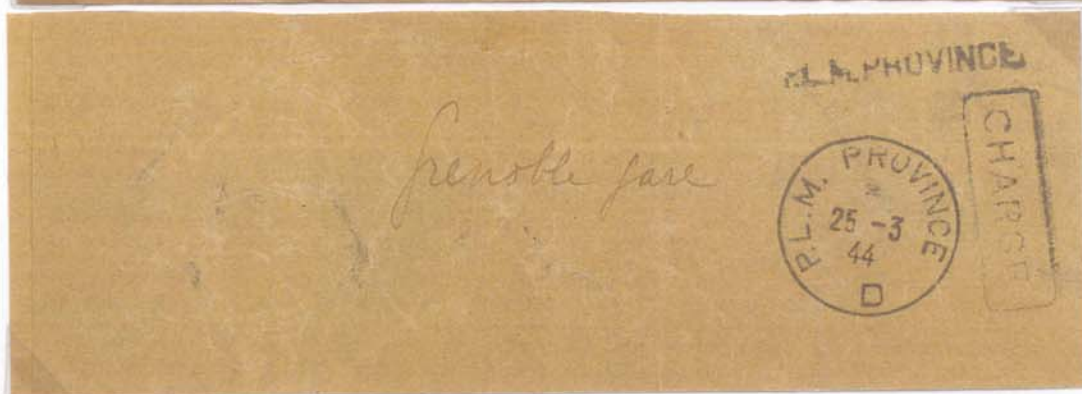

Griffe d'annulation de 30mm x 6mm.



5 centimes vert

Enveloppe carte de visite

Au format 107 x 70 mm, elles ont été imprimées de 1907 à 1914 avec la vignette du timbre au type 1 sur du papier blanc vergé.

Seule enveloppe officielle Semeuse dans ce tarif

Le format carte de visite correspondait au tarif des imprimés sous enveloppe.
Tarif du 1^{er} février 1907 au 31 décembre 1916

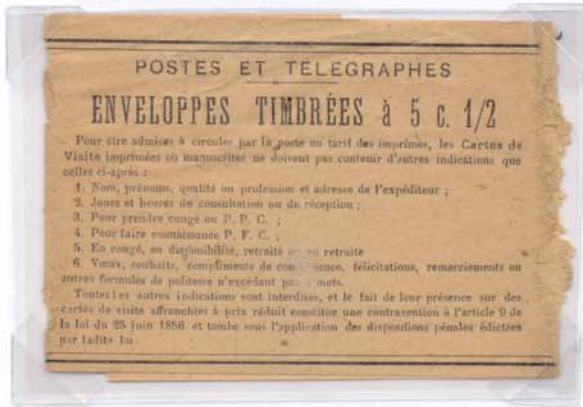

Bandelette de paquet de 10 enveloppes avec condition d'utilisation du tarif.



Variété avec date à l'envers non répertoriée.

⇐ sans date par défaut de coupe

Pour les cours pratiques d'instruction des PTT.

les timbres et entiers mis à disposition des élèves sont démonétisés, par des surcharges ANNULE ou SPECIMEN.



1923



1925

Surcharge typographiée de :

Rebut d'atelier



Pliage inversé,
avec timbre à l'intérieur.

5 centimes orange

Bande

Imprimée de 1921 à 1924, la vignette du timbre est au type I.

Le tarif est celui des imprimés du 1er échelon du 1er avril 1921 au 8 août 1926.



Bande de 1922 (date 236) avec lettre de contrôle N



Annulation typographique de 1923 pour les cours d'instruction de la Poste

10 centimes rouge

Carte postale

Imprimée à partir du 28 novembre 1907, elle l'est jusqu'en 1920 pour divers usages postaux.

* Du 16 avril 1906 au 31 décembre 1916, elle sert pour l'intérieur et pour l'étranger.

* A partir du 1er janvier 1917, elle sert pour l'étranger et pour les cartes postales de moins de 5 mots pour l'intérieur.

* Au 1er avril 1924, elle ne sert plus que pour les cartes postales pour l'intérieur de moins de 5 mots et ce jusqu'au 16 juillet 1925.

Variété **date à 2 chiffres non répertoriée.**



Variété **anneau lune sur la valeur faciale**



Carte postale perforée



Perforation 'PO' de la Société des Chemins de Fer d'Orléans.

Il s'agit ici d'un avis de non enlèvement d'un colis à l'attention de l'expéditeur.
Carte postale oblitérée par un cachet à date (4-12-11) ambulant -PARIS à BAYONNE.

Timbre 'très' décalé !



Cette mauvaise découpe défie le cahier des charges du timbre à droite !



1^{ère} surcharge pour démonétiser le matériel des cours.
Elle a été apposée manuellement sur les entiers en 1911.

Rebut d'atelier



Triple surcharge issue d'une feuille de passe

Carte postale réponse payée

Imprimées de 1907 à 1919, ces cartes existent sans ou avec date de fabrication.

sans Date



avec date :



Carte avec complément d'affranchissement correspondant au tarif de la Carte Postale pour l'étranger du 1^{er} avril 1921 (30c).

Carte réponse annulée de Russie postée le 05/02/1923 de KISLOVODSK, elle a transité par ROSTOV sur le Don avant d'arriver à Paris

Carte-lettre

Naissance de la carte-lettre officielle

Jugée trop indiscreète, par sa correspondance à découvert, à l'initiative du Député Mr. STEENAKERS ; un projet de loi déposé en janvier 1886 demande la suppression de la carte postale et son remplacement par la carte-lettre.

L'arrêté ministériel du 24 mai 1886 décide de la création des cartes-lettres officielles affranchies au prix de la lettre, sans supprimer la fabrication de la carte postale.

Variété impression quasi absente du timbre :

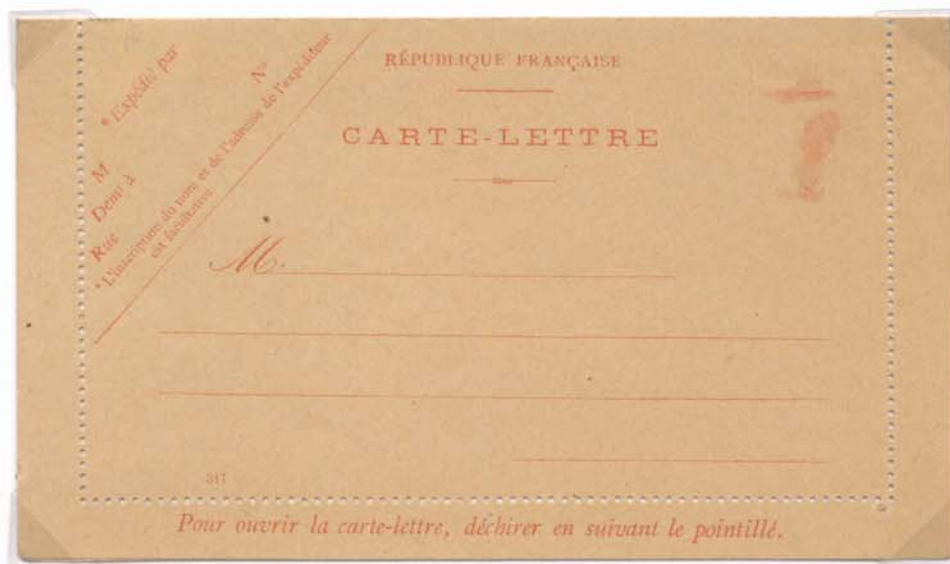

Exemple qui permet d'illustrer la définition de l'entier donnée dans l'acte de naissance du 6 mai 1878 :
«... ne sont en réalité que des timbres postes d'une disposition particulière,... »

dans le cas présent :

- La nature et la couleur du papier.
- Le piquage type C (suivant ACEP).
- Les inscriptions : Expéditeur en haut à gauche et sur 1 marge.
- La couleur rouge de l'ancre.
- La date d'impression ici 317 (voir NB).

Sont autant d'éléments qui permettent d'affirmer qu'il s'agit d'une carte lettre 10c Semeuse camée.

NB : Concernant la date d'impression, celle-ci imprimée dès novembre 1894 (Janvier 1896 pour les C-L) est formée de 3 chiffres :

le 1^{er} à gauche : le millésime de l'année,

les 2 suivants : précise la semaine d'impression.

Ces précieuses informations seront indiquées à quelques omissions près jusqu'en septembre 1939.

Illustrations des différentes teintes de papier et nuances du timbre

Imprimées de 1907 à 1916, elles ont toutes la vignette du type IA des timbres.



Papier chamois
date 612.

Papier beige crème
et timbre rouge
orangé date 103.



Papier crème
date 829.



Papier gris
timbre rouge vif
date 840.



Commande particulière :

Non perforée pour permettre l'impression de l'adresse et du texte intérieur sans détérioration du document.

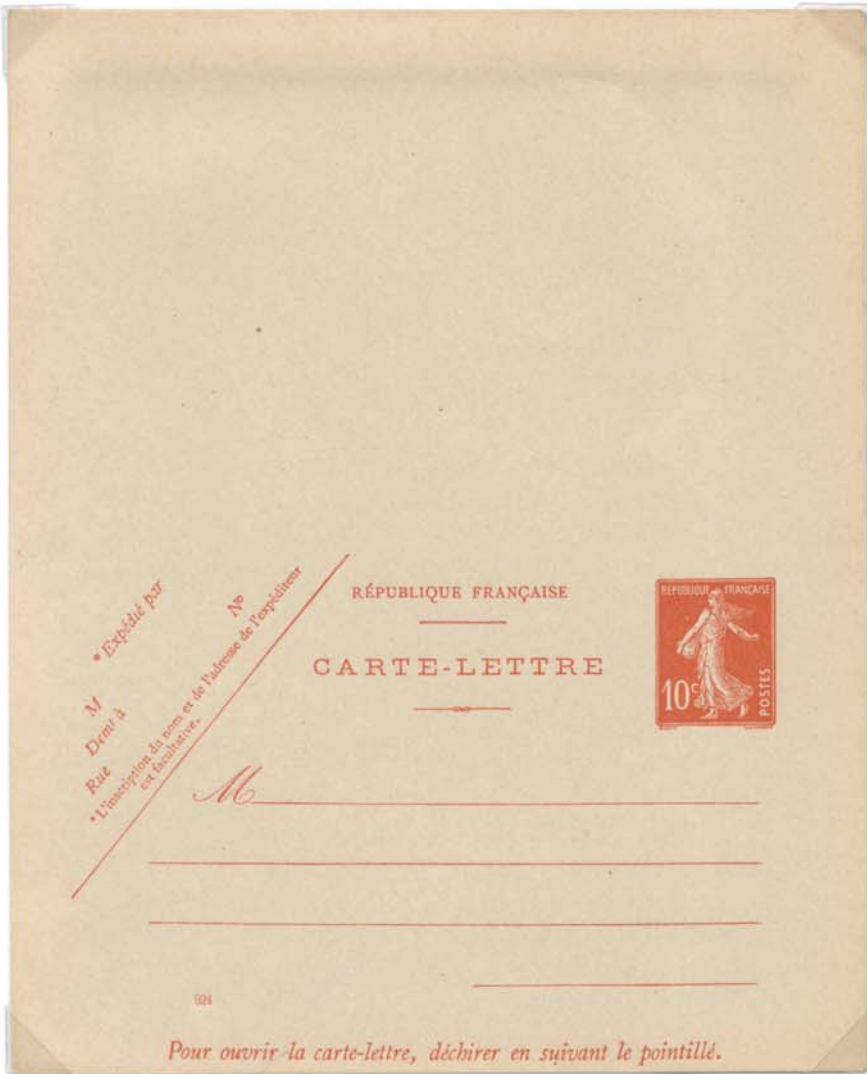

Non pliée et non perforée

A la demande d'un certain nombre d'entreprises (autorisation du 15 septembre 1886) pour permettre l'impression et le traitement en machine des cartes-lettres,

les cartes lettres étaient vendues non pliées - non perforées, voir sans gomme.

Date 924

Variétés



date à l'envers : 847

Rebuts d'atelier :



Perforation
très décalée.

Impression
partielle



Carte-lettre annonce



Il s'agit d'un repiquage de publicités sur les 3 pages d'une carte officielle.

(date 010, non répertoriée).

↩
comme indiqué dans la marge, 'Cette carte est offerte gratuitement et ne peut être vendue.'

La carte-lettre gratuite
éditée par :
LA PUBLICITE UNIVERSELLE ,
5, rue Drouot - Paris

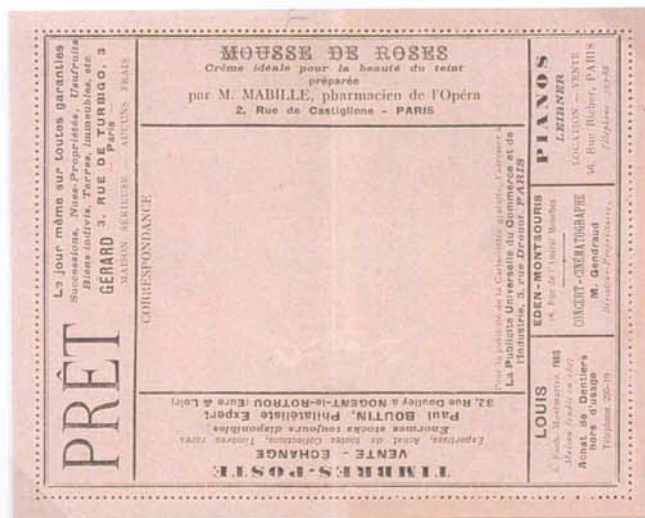

Reproduction de l'intérieur

Enveloppes:

Imprimées de 1907 à 1916. La vignette est de type Ic comme les timbres adhésifs de carnet.
2 types d'enveloppe sont réalisés.

* Avec inscription et avec date.

Papier vert-gris à partir de 1907.

Format 147 x 112 mm à patte arrondie (Date 934) et 123 x 96 patte pointue (Date 925).



Papier blanc intérieur turquoise à partir de 1908.

Format 147 x 112 mm à patte arrondie (date 934) et 123 x 96 mm patte pointue (date 925).

Variétés de papier et pliage :

Papier épais, vert-gris pâle. Date 730



Papier marron clair moucheté et date à l'envers 925 par pliage

*** Sans inscription et avec date**

Papier beige uni

Format 147 x 112 mm à patte arrondie (date 209) et 123 x 96 mm patte pointue (date 419).



papier vergé
intérieur non teinté

au seul format
147 x 112 mm

(1916) sans date.

Rebut

Issue d'une feuille de réglage passée 2 fois, cette impression tête bêche a été jusqu'au stade final et a échappé au rebut.



date : 845
format 147 x 112mm
en papier très épais de
couleur chamois foncée
différent des enveloppes
officielles.

Vignette d'entier

L'utilisation de la vignette d'un entier n'a pas valeur d'affranchissement

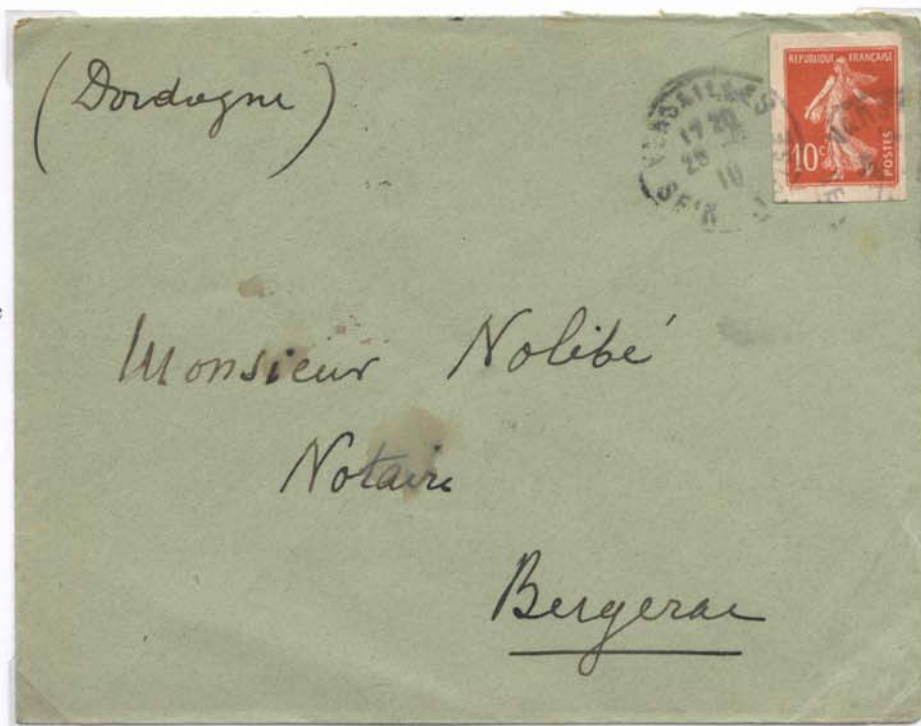

Malgré le contraste des
couleurs, cette enveloppe
n'a pas subi la taxe
qu'elle méritait.

10 centimes outremer

Bande

Tarif pour journaux au 1er échelon, du 12 juillet 1937 au 4 janvier 1942.



date 824

Annulation pour cours d'instruction.



petit cachet 27 x 7 mm

grand cachet 45 x 12 mm

Cachet de la Direction des services d'enseignement, rue Barbault Paris 13è.

Collier de sac



Utilisation de récupération à partir de 1943

15 centimes brun

Bande

Tarif des imprimés III du 1er mai 1926 pour l'intérieur.

Les bandes de 1926 à 1930 présentent un espacement timbre/date de 32mm. (650-004)



Date 003 avec lettre de contrôle O.

Les bandes de 1930 (037) à 1938 (828) ont un espacement timbre/date de 25mm.



Date 037 renversée.

Variété sans date



avec partie de lettre de contrôle.

Collier de sac



Annulation de fortune pour démonétiser la bande

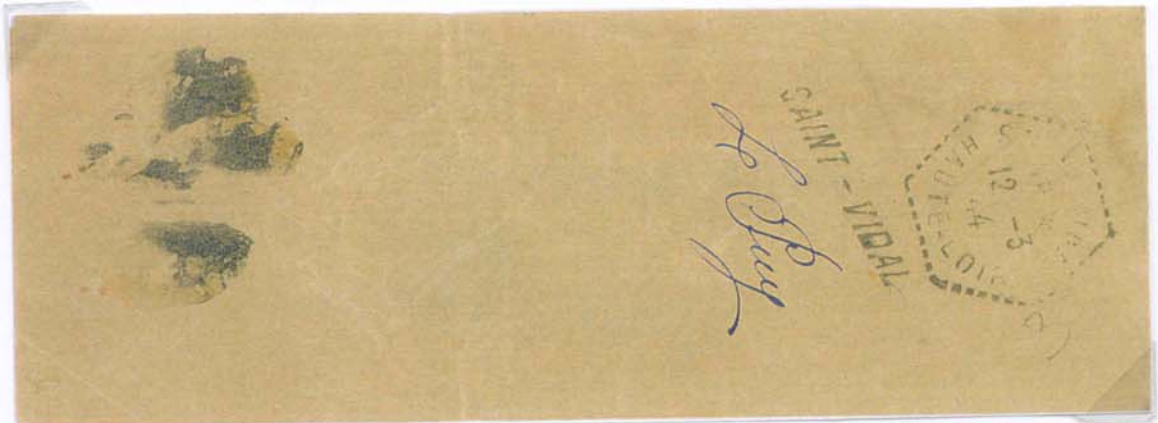

Cachet de l'Agence Postale Saint-Vidal -> Le Puy daté du 12-03-1944.

Cartes postales commémoratives T.S.C.

Toutes ces cartes ont la vignette du timbre au type 1.

L'affranchissement correspond au tarif du 21/04/1930 de la carte postale intérieure à 5 mots

Exposition philatélique de Limoges du 17 au 25 mai 1930.



5 vues différentes timbrées à 1000 exemplaires.
vendues 2f50.



Verso d'une des cartes

En complément des 5 cartes,

la carte postale du Jardin d'Orsay imprimée à 80 exemplaires est vendue 10f l'unité.



Carte postale côté vue de l'entier ci-dessus.



Exposition philatélique régionale de Charleville du 6 au 10 juin 1931.

VUE D'ARDENNE: Le Chaos.

Tirage 1450 exemplaires.

Cet entier a plusieurs présentations pour l'adresse.



3 lignes pour l'adresse



4 lignes pour l'adresse.

Exposition coloniale de Paris de 1931:

12 cartes dessinées par Draim représentant les différents pavillons de l'exposition.
850 séries numérotées sont réalisées.

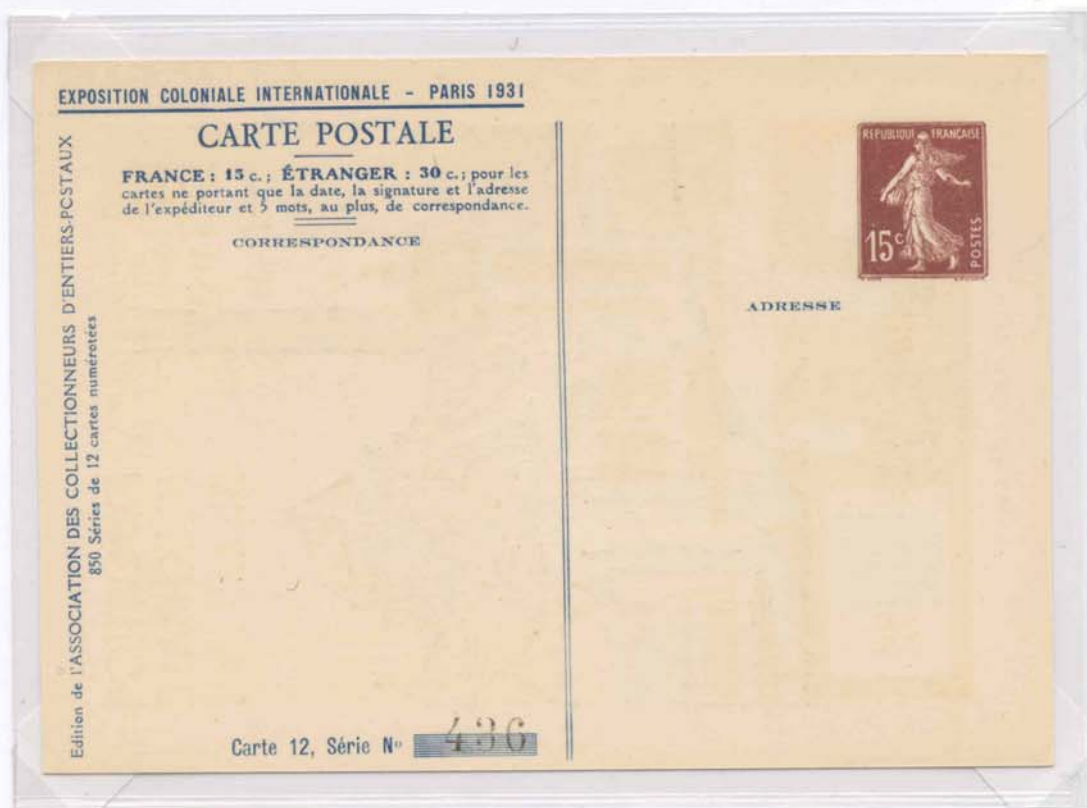

Editées par l'Association des Collectionneurs d'Entiers-Postaux, recto de la vue N°12 de la série 436.



Reproduction de la pochette

Exposition philatélique nationale de Clermont-Ferrand de 1932.

Pour répondre au cahier des charges des entiers commémoratifs timbrés sur commande, il a été imprimé préalablement au timbrage un texte côté vue précisant l'objet, la date et le lieu de la manifestation. Côté Texte, impression d'une illustration permettant une fois oblitérée d'imaginer qu'il s'agissait d'un cachet particulier.



5 vues différentes issues directement de cartes postales avec un cachet commémoratif .



Vue de Saint -Nectaire-le-Haut.

20 centimes brun

Cartes postales

Imprimées de 1920 à 1925. La vignette est au type II du timbre adhésif.

Elle est réalisée pour le tarif de la carte postale intérieure de plus de 5 mots du 1 avril 1921.

Ce tarif évolue le 14 juillet 1922 en distinguant les cartes postales illustrées (10c.) et les non illustrées comme les entiers (20c.).

Cette distinction est abandonnée le 25 mars 1924 en ramenant le tarif de toutes les cartes postales pour l'intérieur de plus de 5 mots à 15c.

Le 16 juillet 1925, le tarif à 20c. de la carte postale est à nouveau appliqué jusqu'au 01 mai 1926.



sans date



avec
date à
l'envers
203



avec date
normale
surchargée
ANNULÉ
typographie de
1923 sur carte
datée 209.

Variété de coupe

Cette carte postale décalée en hauteur et latéralement, n'aurait pas du quitter l'Atelier du Timbre...



Rebut



Double impression issue d'une feuille de passe.

Carte postale privée timbrée sur commande

Document imprimé en février 1925 par l'EMANCIPATRICE (Marque syndicale) de la fédération du livre 3, rue de Pondichéry à Paris. Sur lequel a été imprimé le timbre au type 2b.

Envoyé sous enveloppe affranchie à 25c en mai 1925 à chaque sociétaire, ce document comporte 2 rabats :

* l'un, faisant objet de convocation avec l'ordre du jour de l'Assemblée du 7 juin 1925 de la section.

47-1550

UNION DES COOPÉRATEURS
Siège Social : 29, Boulevard du Temple, PARIS (3^e)

CONVOCAION

.....

CHER COOPÉRATEUR,

Vous êtes prié d'assister à l'Assemblée de votre Section qui aura lieu aux jour, heure et lieu indiqués sur la feuille ci-jointe, à l'effet :

- 1^o De discuter l'ordre du jour de l'Assemblée générale ordinaire du 7 juin 1925;
- 2^o De nommer le ou les délégués de la Section à cette Assemblée générale;
- 3^o De nommer le ou les délégués de la Section au Comité général de l'U. D. C. pour l'année à venir;
- 4^o De discuter le Rapport moral et financier de la Commission de Propagande de la Section;
- 5^o De procéder au renouvellement de cette Commission de Propagande.

Les sociétaires qui ne peuvent pas assister à l'Assemblée de leur Section sont priés de remplir le Pouvoir ci-joint et de le renvoyer au Siège social, 29, Boulevard du Temple, à Paris (il suffit pour cela de découper le Pouvoir qui est tout timbré, et le mettre à la poste après avoir rempli le "Bon pour pouvoir" et la signature).

Tournez S. V. P.

POUVOIR

Le Soussigné : _____ Adresse : _____
Nom : _____ Nombre d'actions : _____

donne mandat à _____ avec faculté de subdélégation, de me représenter à l'Assemblée de la _____ Section, à l'Assemblée Générale de l'UNION DES COOPÉRATEURS du 7 Juin 1925, et à toutes les Assemblées de la même Section ou Assemblées Générales qui auront à délibérer sur le même ordre du jour que l'Assemblée Générale du 7 Juin 1925 ne réunissant pas le quorum; de participer à tous votes et d'y voter :

Pour la résolution proposée par le Conseil d'Administration et concernant l'approbation du bilan, la gestion du Conseil et le quitus aux Administrateurs (1),

Pour la liste des Candidats au Conseil d'Administration et à la Commission de Contrôle proposée par le Comité Général (1).

Le _____ 1925.

(Le Sociétaire écrira de sa main: "Bon pour pouvoir" et signera.)

(1) Dans le cas où le Sociétaire désirerait qu'un vote distinct de celui indiqué ci-dessus lui émit en son nom sur l'une ou l'autre des questions posées à l'ordre du jour, il devra l'indiquer dans les parties laissées en blanc avant la signature et, en ce cas, faire les approbations imprimées correspondantes.

Partie à détacher et à renvoyer ou à remettre remplie et signée.

côté convocation

Verso de la carte postale

* l'autre rabat attaché, prédécoupé par un piquage en ligne, 'tout timbré' est destiné à transmettre son pouvoir.
C'est la carte postale ci-dessous.



Notons que les 2 entiers connus ont une référence inscrite manuellement sur la C.P.
Ici, 47-1550 (département -N° de sociétaire) et 42-676 pour celle décrite dans le n°50 de l'Entier Postal.

Carte postale réponse payée

Imprimée de 1921 à 1924.

La vignette présente les caractéristiques du type II des timbres, mais avec des dimensions plus grandes $18 \frac{3}{4} \times 22 \frac{1}{2}$ au lieu de $18 \frac{1}{4} \times 22 \frac{1}{4}$ comme sur les cartes postales ou les timbres.



Surcharge
ANNULE
de 1923



20 centimes lilas-rose

Bande

Imprimée comme toutes les bandes sur papier chamois, la vignette est au type V
Au tarif des imprimées du 1er échelon du 12 juillet 1937 au 16 novembre 1938.



Date 737

Collier de sac

Tout comme les 10c et 15c, les bandes 20c après leur retrait en 1940 sont annulées et récupérées.



Utilisée par l'équipe 4C du train 1827 du Paris-Lyon.

Cartes postales commémoratives T.S.C.

La vignette du timbre est au type 4B.

Tarif de la carte postale à 5 mots pour l'intérieur du 20/07/1932 au 12/07/1937

Exposition philatélique de Lille du 3 au 6 juin 1933.

**EXPOSITION
PHILATELIQUE**
3-6 JUIN
1933 **LILLE**



3 cartes de couleurs différentes illustrées par Draim d'un coq, et de timbres de Cérès dans le pourtour de la France.

Ci dessous, carte postale de l'exposition non répertoriée.

au recto texte différent de la série des Coqs, au verso illustration de l'enveloppe TSC 50c Paix.

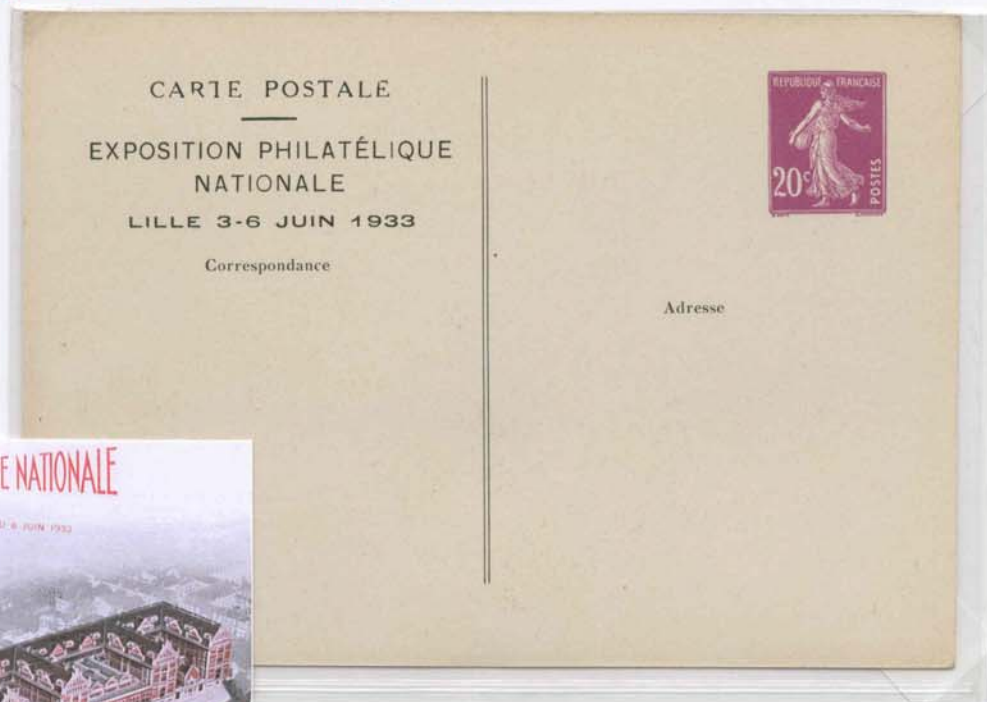

Essai

Avant l'impression d'une vignette à l'Atelier du Timbre pour la perception de la taxe d'affranchissement postal, la carte postale privée ou commémorative doit présenter obligatoirement côté timbre la mention 'Carte Postale' et indiquer l'objet de la manifestation s'il s'agit d'une commémorative.



Impression de la vignette sur carte non imprimée. Au verso, illustration de la Mairie de Lille suivant le dessin de Draim tel que reproduit en réduction ci-dessous.



Exposition philatélique de Mulhouse du 31 mars au 2 avril 1934.

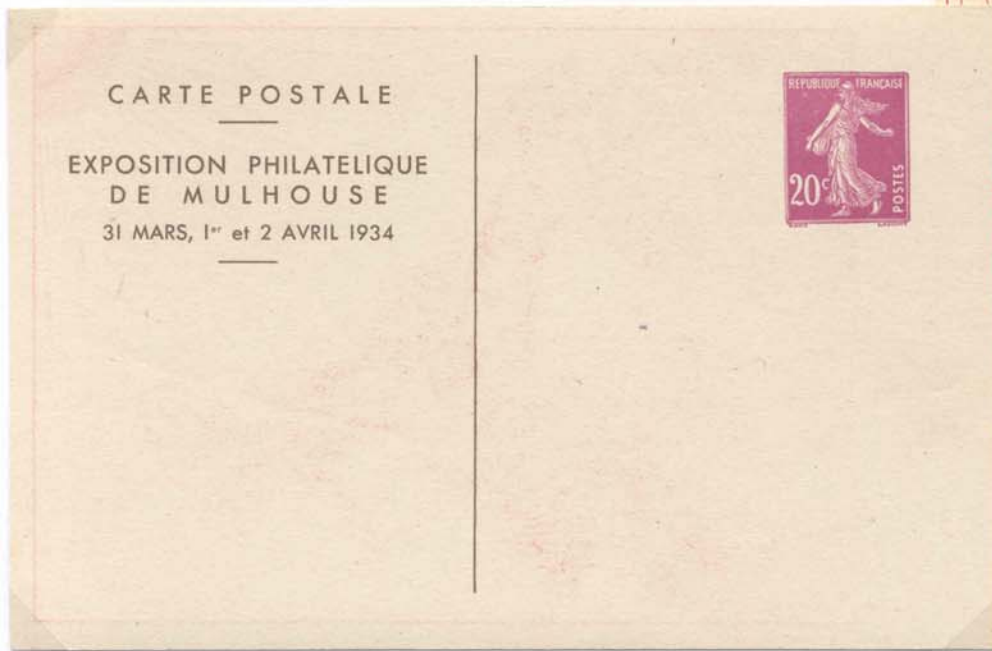

3 cartes de couleurs différentes illustrées d'une Semeuse et d'une roue de moulin (Armes de la Ville).

Exposition philatélique Nationale de Grenoble du 19 au 21 mai 1934.



4 cartes postales illustrées de 2 dessins différents de Drain et de 2 couleurs chacun.

Exposition philatélique de Bourges du 16 au 18 mai 1936.

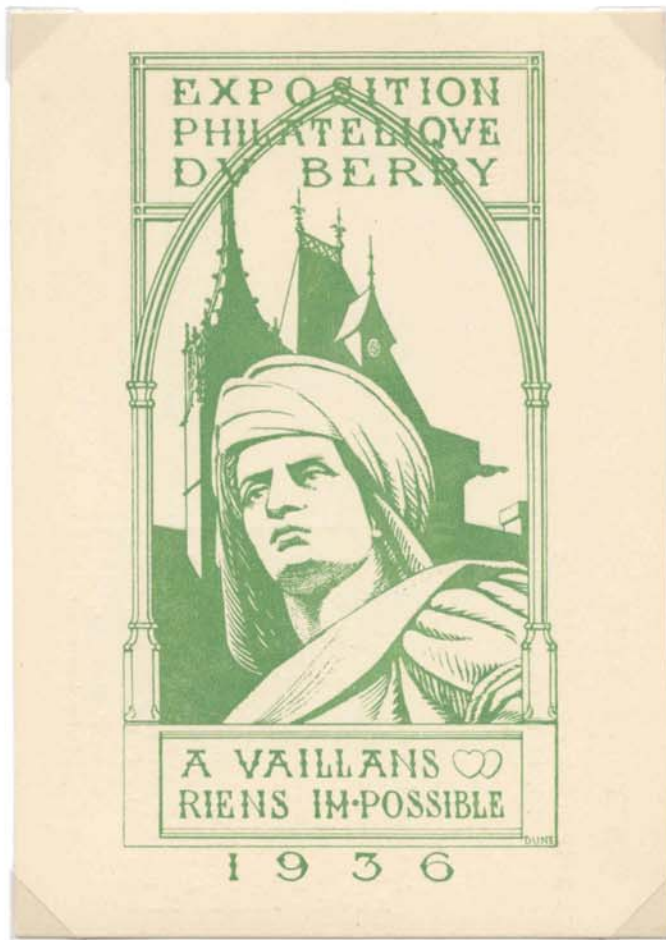

4 cartes postales de couleurs différentes illustrées du portrait de Jacques Cœur

Pour remercier les membres ayant collaboré à l'exposition, le club réalise 25 séries spécifiques.



Sur ces cartes est imprimée dans la même couleur que le dessin du verso, la liste du comité et la reproduction à échelle réduite de l'illustration.

25 centimes bleu

Le 1er avril 1920, le tarif de la lettre simple est passé de 15 à 25c et ce, jusqu'au 16 juillet 1925.

Cartes-lettres

Le modèle du texte est identique à celui de la carte-lettre 15c Semeuse lignée de 1919, c'est à dire avec les 3 marges écrites et le texte pour expéditeur simplifié.



Vignette du timbre au type IV

Variété avec
date incomplète date 48
au lieu de 148

Avec surcharge d'annulation pour les cours d'instruction



Surcharge de 1923
sur carte date 017.

Les lères impressions se
caractérisent par la
couleur bleue foncée de
l'encre
(date de 017 à 105).

Surcharge de 1925
sur carte date 502.

La couleur des cartes-
lettres datées 137 à 502
est bleue claire.



SPÉCIMEN

Carte-lettre annonce



Epreuve d'imprimerie
du repiquage de la carte-lettre
officielle repiquée : « la Publicité
Postale »

avec

impression de la publicité
inversée, verso sur le
recto.

Réalisée à l'initiative de
M. Vissac en novembre 1923,

elles devaient être remises aux
annonceurs et aux débits de tabac
pour être distribuées
gratuitement.

Suite au décès de M; Vissac,
La démarche a été stopée.

La quasi totalité de l'édition est
rendue à la Poste pour
récupération de la valeur faciale.

BUVEZ UN "ROYAL GAILLAC" !!

LA PUBLICITÉ POSTALE (Déposé) **4, Rue Le Peletier**
Téléphone : Louvre 61-96

CAFÉ-RESTAURANT
DE
" LA CLOSERIE DES LILAS "

171. B^d du Montparnasse et 20. Av. de l'Observatoire
Établissement le plus Artistique et le plus Réputé du Quartier

PARISIANA
27, Boulevard Poissonnière,
à PARIS¹
Le Roi des Cinémas
*La salle la plus vaste et la moins chère
des Boulevards*
(3 heures de spectacle sans discontinuer)
Changement tous les Vendredis

Evidemment :
UN ARDITI !
1^o Vermouth Turin

RASPAIL
*la plus digestive
des liqueurs*

Chaussures
"RAOUL"
Élégance & Solidité

Compagnie Mondiale de Transports
25, Rue d'Alsace - PARIS

♦ Agences dans tous pays du monde ♦
S'adresser au service de M^r Beranger

HIGH-LIFE-TAYLOR Boulevard Montmartre
* * Rue Auber * * **Complets 175 fr.**

Reproduction de l'intérieur de
cette carte-lettre.

Carte-lettre privée timbrée sur commande

« Le Message » : Bon à tirer 2806 du 12 décembre 1923.

Ce document est la carte-lettre de référence autorisant la réalisation de la commande 133. Commande de 20 000 exemplaires, dont seuls 2000 d'entre eux seront utilisés avec un petit cahier de 4, 8 ou 32 pages de réclames à l'intérieur.



1^{er} timbrage
sur commande
de la 2^{ème}
période

Le timbrage sur commande supprimé le 17 janvier 1908 est rétabli
du 13 février 1922 au 1er mars 1964.

Intérieur du document
tel qu'il se présente avant le
timbrage.



Enveloppes

Au tarif du 1er avril 1920, il sera réalisé 2 modèles de présentation sur papier blanc intérieur lilas.

Toutes les vignettes des timbres sont au type 4.



Avril 1920 -
**Inscription de
l'expéditeur au
verso
avec date indiquée
à l'intérieure.**

date 017
(repiquage privé.)

C'est la dernière
enveloppe avec date
d'impression
indiquée.

Le prix de vente de l'enveloppe est majoré de 3 centimes.

1921 à 1925 -
**Sans inscription et
sans date.**

Surcharge annulée de
1923
pour les cours
d'instruction sur
timbre bleu clair.



30 centimes violet

Avec les entiers Semeuse à 30c violet, nous abordons une partie de l'histoire de la **Poste pneumatique**.

A l'origine, ce service dépend de la direction des télégraphes, il fusionne avec la Poste en 1881. Ceci explique que l'évolution des tarifs de la Poste pneumatique soit indépendante de celle de la Poste.

Si les documents de la Poste Pneumatique ont été émis au type Sage, c'est le type Chapelain qui a été le plus utilisé pour les entiers pneumatiques, **exception faite de 1907 à 1916 de la Semeuse Camée** et en 1941 du type Pétain-Bresier.

Le tarif 30c est le tarif du 1^{er} échelon des cartes lettres et enveloppes inférieures à 7g du 1er janvier 1902. Il reste en vigueur, jusqu'au 1er janvier 1917.

Il a existé en France 2 réseaux de pneumatiques :
- Paris en service public du 1^{er} mai 1879 au 30 mars 1984,
- Marseille du 1^{er} Juin 1910 au 1^{er} mars 1964.

Destinés à remplacer les produits en cours au type Chapelain, les Semeuses héritent de la couleur des supports : papier bleuté, **azuré** ou verdâtre pour les cartes-lettres, lilas ou **azuré** pour les enveloppes, mais pas de la couleur du timbre mobile correspondant en Semeuse Camée.

Le timbre de 30c en cours est de couleur Orange



Tirage préparatoire de la carte-lettre pneumatique avec la couleur du timbre mobile:



L'épreuve montre la très mauvaise lisibilité du texte et de la vignette sur le support ;

La Poste a donc adopté la couleur violette

Noter : la couleur bleue pâle du support, l'absence de date et de perforation.

Double essai de l'Atelier du timbre : partie supérieure du timbre sans aplat, partie inférieure sur aplat Blanc d'argent

La carte pneumatique ne doit contenir ni corps dur, ni saleté ni
 porteur, ni objet dont le transport par la poste est interdit; elle doit rester
 assez flexible pour pouvoir être facilement pliée en vue de son insertion dans
 les boîtes des trains pneumatiques.
 La carte qui ne remplirait pas ces conditions réglementaires serait assimilée
 à une lettre ordinaire et traitée comme telle.
 Le service des correspondances pneumatiques de Paris est étendu, à l'aide
 de facteurs spéciaux, aux villes suivantes:
 Amiens, Aubervilliers, Billancourt, Bou-Colombes, Boulogne-sur-Seine,
 Charenton-le-Pont, Chichy-la-Garenne, Courbevoie, Levallois-Perret, Les Lilas,
 Malakoff, Montrouge, Neuilly-sur-Seine, Pantin, Le Pré-St-Gervais, St-Denis-
 sur-Seine, St-Mandé, St-Maurice et Vincennes.
 La dernière liste des correspondances pneumatiques de ou pour ces villes
 a lieu à 7 heures du soir.

SIAV

FRANCE, PAR
 M
 DONT D
 RUE
 L'Administration des postes et des Finances de l'Empire
 des Postes et des Finances

RÉPUBLIQUE FRANÇAISE

CARTE PNEUMATIQUE



M

LA REMISE EST GRATUITE

Voir au verso.

Pour ouvrir la carte, déchirer en suivant le pointillé.

Carte-lettre

De 1910 à 1916, il y a eu 6 modèles identifiables par la présentation et le contenu du texte imprimé.
La vignette est au type I des timbres de 1907.



Utilisation en dehors du réseau pneumatique à partir d'une boîte mobile se trouvant dans un Tram de la Compagnie Générale Parisienne des Tramways (C.G.P.T.).

De Villejuif
BM
à Paris 11 – Hôtel de Ville
à 13.08.1909, 19h
pour Charenton arrivée
le 14 à 7h

Carte-lettre datée 924

Expédiée sans destinataire !

Rebut ouvert pour retour à l'expéditeur



Rebut :
Piquage incomplet sur
C-L de 1913 (339)
17 lignes au verso en
très petits caractères.

Carte-lettre réponse payée

Imprimée de
1908 à 1911 :
il y a 3 présentations qui
permettent d'identifier la
période de fabrication.

Ici modèle de 1911
vignette du timbre
au type 4 avec
surcharge SPECIMEN
de 1925 pour les cours
d'instruction.

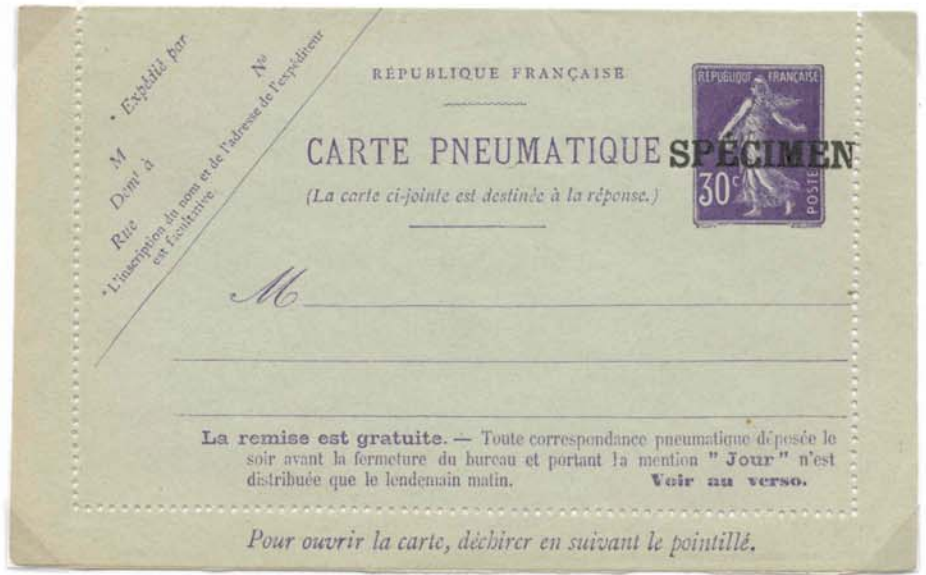

Réponse
(incluse dans la carte lettre)

utilisée le 26/03/1922 au tarif
d'usage pour les carte-lettre du
01/04/1920.

Cartes-lettres

Le service pneumatique de Marseille est ouvert au public dès 1910.

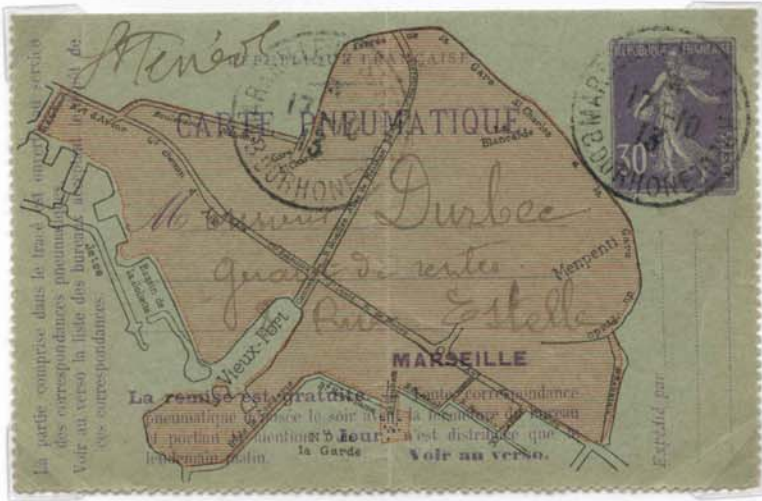

Emise en 1910, elle montre le réseau de distribution sur le plan de Marseille.

La vignette du timbre est au type 4.

Carte-lettre réponse payée

Elle a été aussi émise en 1910, mais sur un papier plus clair et plus épais.

Vue de la C.-L. réponse.
Elle est la réplique réduite de la demande.

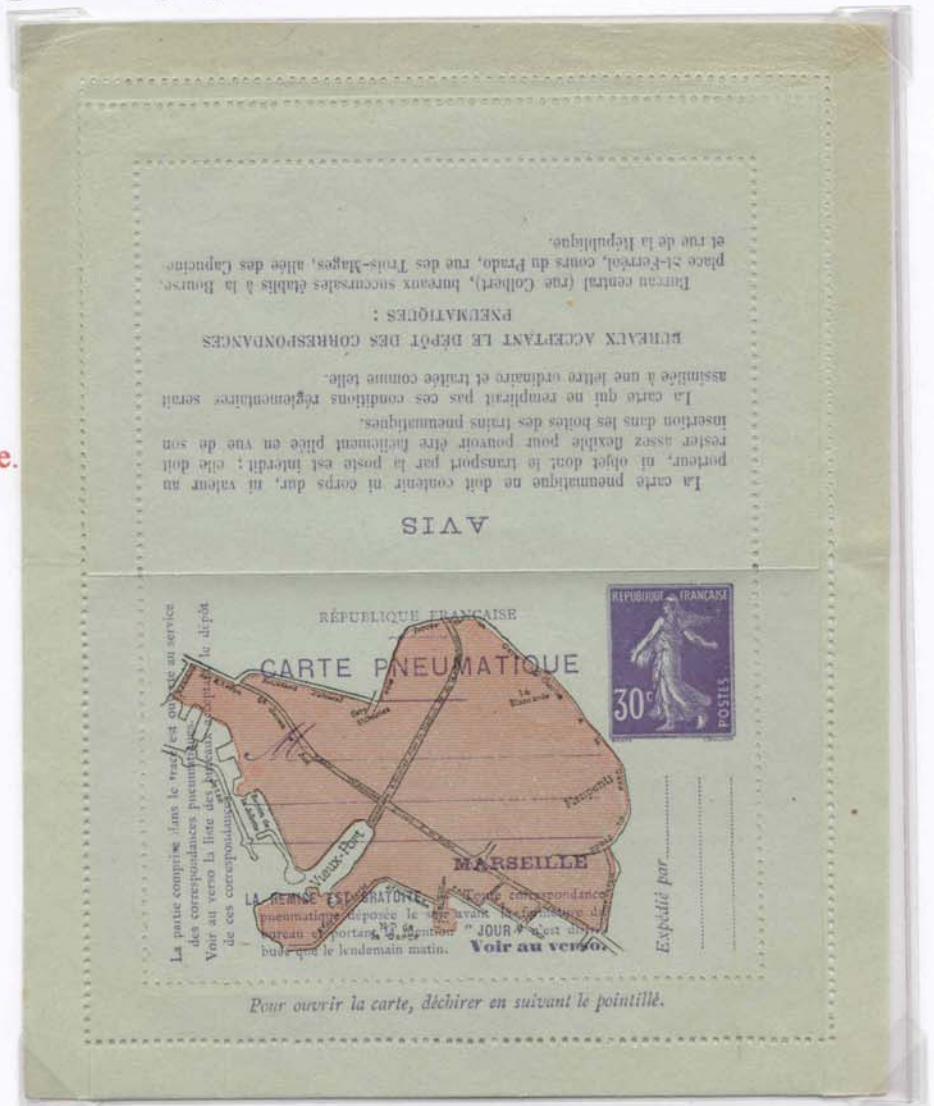

Enveloppes

-Paris-



de 1908 à 1911, l'extension du réseau a permis d'indiquer les 19, 20 puis 42 villes du réseau.

↩ Recto du modèle de 19 villes imprimé en 1908.

Vignette du timbre au type 1.

↓ Recto du modèle de 42 villes imprimé en 1911.

Vignette au type 4.

Oblitérations :

↑ 11 juin 1908
Paris 84 - R. des Batignolles.



19 Juin 1914 ↔
Paris 22 - R. Taitbout

- Marseille-

Enveloppe de 1910.

Vignette du timbre au type 4.

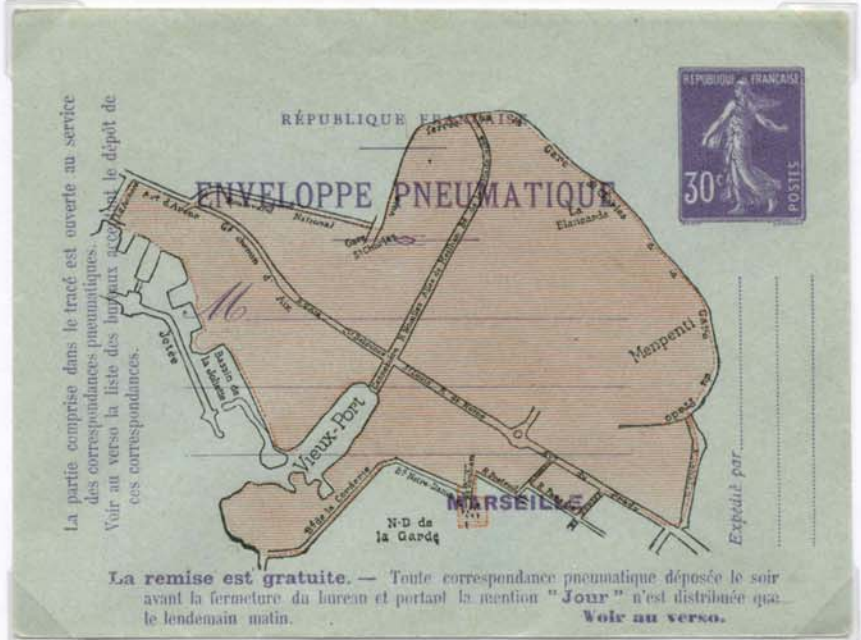

30 + 30 centimes noir

Formulaires de remboursement par pneumatique

Vignette utilisée uniquement sur ces documents.

Chaque document présente 2 vignettes du timbre en tête-bêche pour la demande et le retour.

3 modèles ont été imprimés.

Vignette du timbre
au type 1

Côté « retour »

En 1909:
date pré-écrite: **190.**

et mention:

**Remboursement
par tubes**



RÉPUBLIQUE FRANÇAISE

POSTES ET TÉLÉGRAPHES

CAISSE NATIONALE D'ÉPARGNE

(REMBOURSEMENTS)

rue St-Romain, n° 6

PARIS, 6^e Arrond^t.



Côté « demande »

En 1910:
date pré-écrite: **191.**

30 centimes rouge

Carte postale Imprimée en 1921 en semaine 27 et 28, la vignette est au type 4 du timbre
.Tarif de la carte postale pour l'étranger du 1er avril 1921 jusqu'au 1er avril 1924.

Date 127



Annulation pour les cours d'instruction sur carte datée 128.

Surcharge de 1923



Surcharge de 1926



30 centimes bleu

Carte postale

Avec un nouveau cartouche pour l'expéditeur, elle est imprimée en 1926.

La vignette est au type 2D qui est propre aux entiers.

Tarif de la carte postale pour l'étranger du 1er avril 1921 jusqu'au 1er avril 1924.



Date 637

631

Carte postale commémorative T.S.C.

Exposition philatélique régionale de Strasbourg du 16 au 24 mai 1926.



30 centimes rouge-brun

Bande

Dernière bande réalisée par la Poste, elle est imprimée en 1939.

Tarif des imprimés du 1er échelon (III) sur la période du 17 novembre 1938 jusqu'au 5 janvier 1942.



Date 919

Carte postale commémorative T.S.C.

Exposition philatélique régionale de Saint Etienne du 19 au 22 mai 1938.



40 centimes violet

Cartes postales

Elles sont réalisées dans 2 formats:

Au tarif du 9 août 1926 jusqu'au 12 juillet 1937. La vignette est au type 2 du timbre.

En 1926,

format 137 x 88 cm.

Rebut d'atelier



en 1927 et 1928, au format 147 x 104 mm.



1927
date 725
verticale
à droite.



1928
date 817
horizontale
à gauche

40 centimes vermillon

Carte-lettre

Imprimée en 1926. Tarif de la lettre simple pour l'intérieur du 1er mai 1926 au 9 août 1926.

Vignette du timbre au type 2.

date 620



Modèle non perforé,
non gommé

Correspondant à des
commandes spécifiques
d'entreprises.



40 centimes violet

Cartes postales

Elles sont réalisées dans 2 formats:

Au tarif du 9 août 1926 jusqu'au 12 juillet 1937. La vignette est au type 2 du timbre.

En 1926,

format 137 x 88 cm.

Rebut d'atelier



en 1927 et 1928, au format 147 x 104 mm.



1927
date 725
verticale
à droite.



1928
date 817
horizontale
à gauche

Carte postale avec réponse payée:

2 modèles dans la disposition du texte, liés au planchage.

- 68 mm entre 'CARTE POSTALE' et la note bas de page.

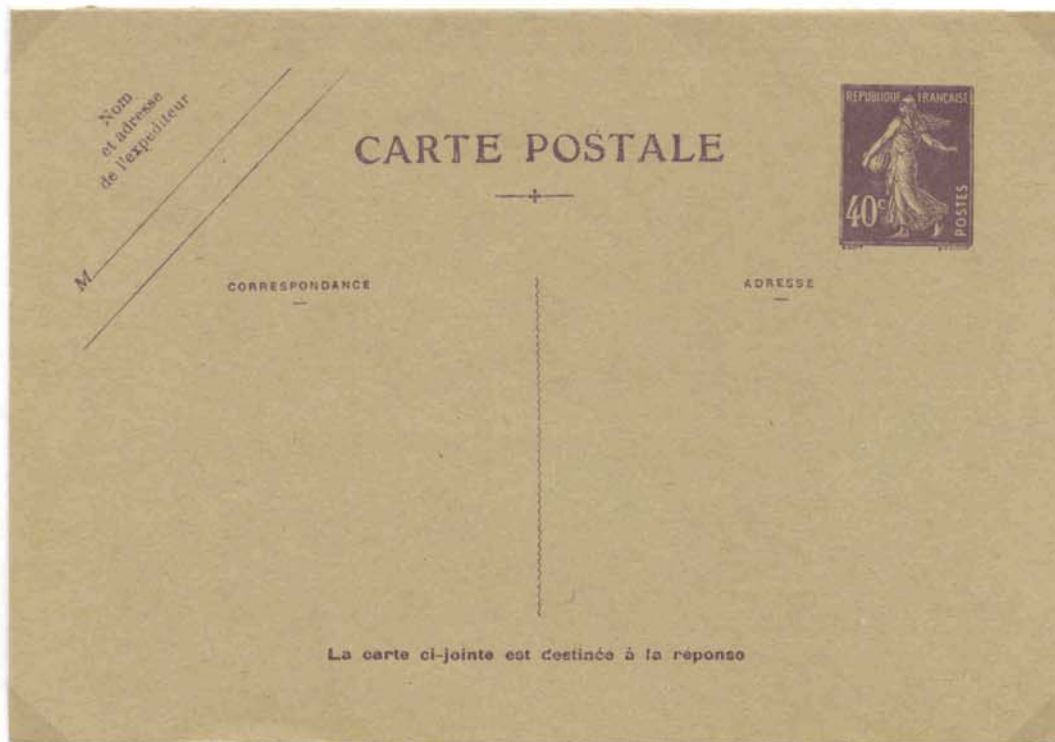

- 76 mm entre 'CARTE POSTALE' et la note bas de page.



Carte postale commémorative T.S.C.

Exposition philatélique internationale de Strasbourg du 4 au 12 juin 1927.

Vignette du timbre
au type 2



Carte postale privée timbrée sur commande

Cette carte est réalisée en fin de tirage des cartes postales commémoratives de l'exposition de Strasbourg.



Le nombre de cartes commémoratives à imprimer n'étant pas suffisant, l'Atelier a réalisé, in extremis, 36 exemplaires de 'fortune', pour solder le nombre de vignettes payées à la commande.

36 exemplaires imprimés en 1927, sur carton beige épais aux bords frangés.

40 centimes outremer

L'encre utilisée est très fluide, ce qui va provoquer de nombreuses nuances de teintes d'impression.

Carte postale

Tarif du 9 août 1926 jusqu'au 12 juillet 1937.

Tout comme le 40c violet auquel elle succède de 14 mois, elle est au type 2 du timbre.

Imprimée de 1928 (848) à 1932 (218).



Date
inversée

Date
oblique



Rebut d'atelier



Triple impression
issue d'une
feuille de passe.

Usage de vignette d'entier



Cette carte postale,
illustrée est signée du
baryton C. Panzera
postée le 06.07.32
a été taxée faute
d'affranchissement.

D'après l'instruction N° 251 sur le Service des Postes :

Les timbres-poste découpés dans les enveloppes, les bandes timbrées, les cartes postales, les cartes-télégrammes et les cartes-lettres, ne peuvent pas être utilisés. En conséquence, il y a lieu de TAXER tous les objets de correspondance portant des timbres découpés provenant de ces diverses catégories.

Carte postale privée timbrée sur commande

Editée par l'Association des Collectionneurs d'Entiers Postaux (A.C.E.P.):

imprimée sur carton blanc en 1930, la vignette est celle du timbre au type 1.

Dessin de DRAIM.

Ne sont pas mentionnés :

- l'usage et
- les rubriques destinataire et expéditeur.



Carte postale avec réponse payée

Imprimée en 1929 et 1930, elle existe avec (047) et sans date. La vignette est celle du type 2 du timbre.

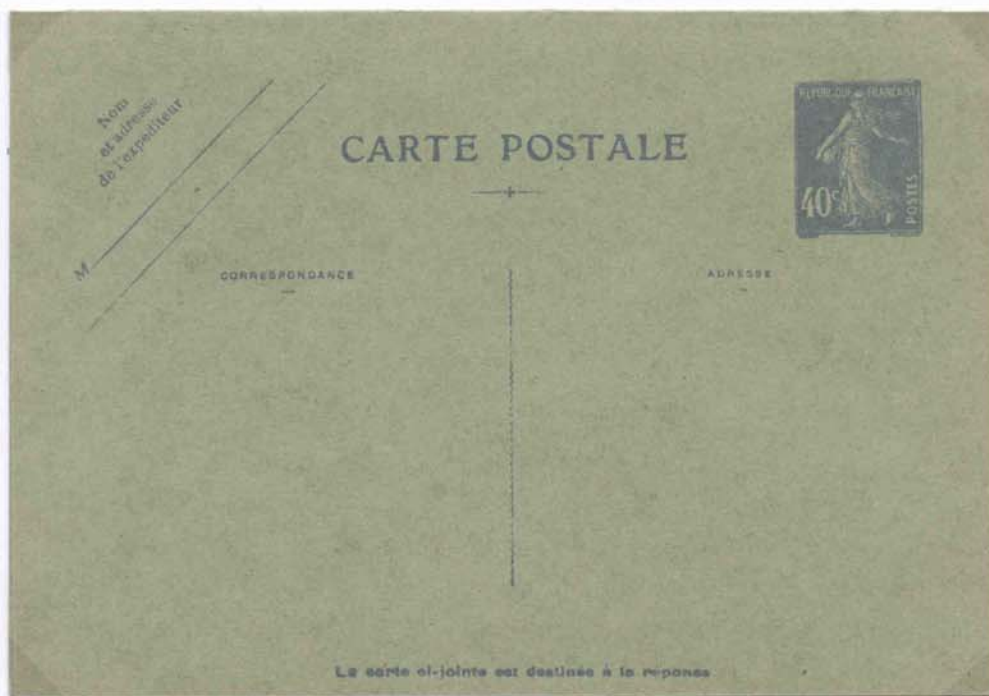

90 centimes rouge

Carte postale

Tarif du 1er août 1926 jusqu'au 1er septembre 1937 pour l'étranger.

Vignette spécifique,
Utilisée ultérieurement pour le timbre adhésif avec surcharge ANDORRE.



Sans date.

Avec date



Carte postale avec réponse payée



date 021



FÉDÉRATION FRANÇAISE
DES ASSOCIATIONS
PHILATÉLIQUES

Championnat de France **PHILATÉLIE** **Tours 2001**

Diplôme de **Médaille de Grand Vermeil**

Décerné à **Jean Vigneron**

Le président du Jury

Le Président du Comité d'Organisation